Alapítva: 1992
XXIX. évf. 2. (260.) szám
2020. február
Jégbontó hava

Létavértesi HÍREK

A VÁROSI ÖNKORMÁNYZAT INGYENES LAPJA

Létavértes Kossuth u. 4.

honlap: www.letavertes.hu - blog: http://letahirek.blog.hu - facebookon – Twitteren - *e-mail*: letahirek@gmail.com

z

Város Bálja nyolcadik alkalommal

FOTÓ: BOROS-SZIMA BEÁTA

2020. január 25 –én Létavértes Város Önkormányzata szervezésében, a művelődési ház munkatársainak koordinálásával ismételten megrendezésre került a Város Bálja. A több mint 430 érdeklődő miatt a rendezvény helyszíne az Arany János Általános Iskola uszoda feletti tornaterme volt.

- Évente egyszer meg kell állni fehér asztal mellett azokkal, akik tesznek ezért a közösségért.
Ilyenkor nincs semmi más feladat, mint az egymással való törődés, és szeretet – mondta a rendezvényen Menyhárt Károly polgármester.

Rövid képes összefoglaló a **4.** *oldalon.*

Újabb országos bajnoki cím birtokosa

FOTÓ: MAGÁNARCHÍVUM

Kelemen Sándor

A Magyar Ijász Szövetség szervezésében február 2-án rendezték meg az IFAA Teremíjász Országos Bajnokságot Budapesten (Csömörön). A versenyt 11 kategóriában és 6 korosztály számára hirdették meg.
Kelemen Sándor, a Keletei Turul Íjász Egyesület tagja a korlátlan vadászíjász versenyszám veterán kategóriában hibátlanul, 2 x 150, összesen 300 találattal ismét első helyezést ért el.

A Létavértesen élő Kelemen Sándor Országos Bajnokságokon eddig 5 arany és 2 ezüstérmet szerzett. (t)

Határmenti Néptánctalálkozó

Február 22-én, délután 13 órától hetedik alkalommal kerül megrendezésre a Határmenti Néptánctalálkozó a művelődési ház színháztermében.

Fellépő csoportok:

Péterszegi Rozmaring néptáncegyüttes (Szentpéterszeg), Hortobágy néptáncegyüttes (Debrecen), Csergető Néptánccsoport (Hajdúszoboszló Aranyvessző Társulat), Bokréta néptánccsoport (Kraszna), Cserebingó néptánccsoport (Létavértes), Bajnóca néptáncegyüttes (Berettyóújfalu), Főnix néptáncegyüttes (Debrecen), Villongó néptánccsoport (Létavértes), Toldi néptáncegyüttes (Nagyszalonta), Görböc néptáncegyüttes (Micske).

A talpalávalót a ***Bürkös együttes*** szolgáltatja.

FOTÓ: TB.

Cserebingó néptánccsoport 2018

A rendező Városi Könyvtár és Művelődési ház szeretettel vár minden érdeklődőt. Belépődíj nincs!

Országos II. hely

FOTÓ: MAGÁNARCHÍVUM

Az Emberi Erőforrások Minisztériuma és az Oktatási Hivatal az elmúlt év őszén több kategóriában országos művészeti versenyt hirdetett általános és középiskolások részére „A Szent Korona és a magyar királyi koronázási jelvények” címmel.

Rajz kategóriában ***Koszta Panna Mária***, az Arany János Általános Iskola nyolcadikos tanulója, aki már két évvel ezelőtt is bizonyította tehetségét, 2. helyezést ért el.

Az oklevelet és az értékes tárgyjutalmat a a Debreceni Pedagógia Oktatási Központban vette át. Szaktanára *Máté József.*

Röviden

Közel 11 ezer esküvő

2020. január 17-én állampolgársági esküvőre került sor a városházán, melyen 32 fő vett részt. Eddig összesen 10.954 fő szerzett magyar állampolgárságot Létavértesen.

Tiszteletdíjakról

A testület 2020. januári ülésén módosította a 15/2004.(IV.29.) számú rendeletet, mely az önkormányzati képviselők tiszteletdíját, juttatását és költségtérítését tartalmazza.
A módosítást követően a képviselő bizottsági elnökként, tagként (több bizottsági tagság esetén sem) nem kaphat havonta 20.000 forintot meghaladó tiszteletdíjat.
A képviselői tagság alapdíja változatlanul 121.000.- forint.
A rendelet értelmében ülésenként a bizottsági elnököt 10.000.-Ft, a bizottsági tagot 5.000.-Ft tiszteletdíj illeti meg.

Közérdekű telefonszámok

Mentők	104
Tűzoltóság	105
Rendőrség	107
Segélyhívó	112
Belföldi tudakozó	1180

Létavértes Rendőrőrs
4281 Létavértes, Baross u. 9
Telefon: 52/ 585-052
Létavértes Önkormányzati Tűzoltóság
4281 Létavértes, Kossuth u. 4.
Telefon: 52/585-000
Orvosi ügyelet
4281 Létavértes, Árpád tér 11.
Telefon: 52/ 585-069, 376-334
Víz, szennyvíz-Debreceni Vízmű Zrt.
Ügyfélszolgálat: +36 52/ 513-506
Telephely**:** Létavértes, Debreceni u.1.
Telefon: 52/**513-536**
EON Tiszántúli Áramhálózati Zrt
Ügyfélszolgálat: 06-40-210-210
Ügyfélszolgálati iroda**:**
Létavértes**,** Kossuth u. 4. fsz.3.
Közvilágítási hibabejelentés
Városháza, I. emelet 12. ajtó
Juhász Zoltánné **52/376-101**
FŐGÁZ ügyintézés a postán: Kedd, Csüt.
Gázszivárgás, hibabejelentés:
+36 80 300-300 (éjjel-nappal)

Települési információk a város honlapján **www.letavertes.hu**

Képviselő-testületi ülések

FOTÓ: KÓVÁRI KRISZTIÁN

A testület által tárgyalt előterjesztések, elfogadott rendeletek és határozatok, valamint az ülések videofelvételei elérhetők a város honlapján: www.letavertes.hu /Önkormányzat

A Képviselő-testület 2020. január 30 -i soros testületi ülésének napirendje:

Polgármesteri jelentés ●
1. A Képviselő-testület 2020. évi munkaterve ●
2. A Derecske-Létavértes Kistérség Többcélú Kistérségi Társulása 2019. évi tevékenységéről szóló beszámoló ●
3. A Nemzetiségi Önkormányzatokkal kötött együttműködések felülvizsgálata ●

4. ***Különfélék***

4.1. Berettyóújfalui Tankerület takarítási karbantartási feladatok ellátására vonatkozó szolgáltatási díjának módosítása ●
4.2. A DAHUT, valamint a Hajdúsági Szilárd Hulladéklerakó és Hasznosító Társulás társulási megállapodás módosítása ●
4.3. A Debreceni Vízmű Zrt. Alapszabály és SZMSZ módosítás elfogadása ●
4.4. Az önkormányzati képviselők tiszteletdíja, juttatása és költségtérítése című 15/2004.(IV.29.) Ör. sz. r. módosítása ●

4.5. Solymosi László beadványa Halas-tó ügyben ●
4.6. Háziorvosi ügyelet működtetése ●
4.7. Iskolák felvételi körzethatárok kialakításának véleményezése ●
4.8. Önkormányzati médiafelelős megbízása ●
4.9. Gyűjtőedényzet kihelyezése. Létaszíve, Vértes- szíve ●
4.10. Műfüves pálya névadás ●

A Képviselő-testület 2020. február 13 -i soros testületi ülésének napirendjén:

1.) Létavértes Városi Önkormányzat és intézményei 2020. évi költségvetése ●
2.) Létavértesi Közös Önkormányzati Hivatal közös feladatellátásának finanszírozása ●
3.) Tájékoztató a 2019.évi adóbevételek alakulásáról, a megtett intézkedésekről ●

4.) ***Különfélék***
4.1. Polgármester 2020. évi szabadsága
4.2. Bizottsági tagok tiszteletdíjának megállapítása

JELMAGYARÁZAT:

● = a jelzett anyag elérhető a város honlapján a Helyi rendeleteknél, vagy a Testületi ülések határozataiban.

„Léta szíve” Vértes szíve”

Szabó Tibor képviselő kezdeményezésére és közreműködésével elkészült a PET palackok kupakjának gyűjtésére szolgáló két szív alakú edényzet, melyek a Debreceni utcai óvoda főbejáratánál és az Irinyi – Kassai utca kereszteződésében, a hirdetőtábla előtt kerülnek elhelyezésre. A kupakok eladásából befolyt összegből beteg gyerekek felépülését kívánják támogatni.

Létavértesi HÍREK - LÉTAVÉRTES VÁROSI ÖNKORMÁNYZAT ingyenes lapja **- Kiadó**: Művelődési-, Sport- és Civil kapcsolatok Bizottság.
Felelős kiadó: **Vályiné Pápai Viola -** Felelős szerkesztő: **Turóczi Barnabás** - **06-30-336-7178 . -** Cím**:** 4281 Létavértes, Kossuth u. 4. Tel: 52 **376-101**
Interneten: a város honlapján: **www.letavertes.hu**, facebookon. Twitteren. Fax: (52) 376-345 - E-mail: **letahirek@gmail.com**,
Nyomda: LICIUM ART. 4029 Debrecen, Pacsirta u. 53. Tel: 52/ 533-183. E-mail:delakft@gmail.com Megjelent: 2500 példányban.
Terjeszti: Magyar Posta Zrt. Létavértes, Nagyváradi u. 1. Postavezető: 52/376-156 - **ISSN 1587-7639**

A KÉPVISELŐTESTÜLET 2020. ÉVI ÜLÉSTERVE

Január 30 :
1. 2020. évi munkaterv elfogadása
2. Nemzetiségi Önkormányzatokkal való együttműködési megállapodás felülvizsgálata

Február 13:
1. Az önkormányzat és intézményei 2020. évi költségvetéseinek elfogadása
2. Tájékoztató az adóbevételek alakulásáról
3. Polgármester 202 évi szabadságának jóváhagyása

Március 26 :
1. Beszámoló a Közös Önkormányzati Hivatal 2019. évi munkájáról
2. A Nagylétai Református Egyházközség beszámolója a szociális Otthon működéséről
3. Közbeszerzési terv 2020..év

Április 30 :
1. Az önkormányzat és intézményei 2019. évi költségvetésének teljesítése.
2. Beszámoló a 2019. évi pénzügyi ellenőrzésekről
3. Beszámoló a folyamatba épített előzetes és utólagos vezetői ellenőrzésről
4. Tájékoztató a belső ellenőrzési tevékenységéről

Május 28 :
1. Tájékoztató Létavértesi Család és Gyermekjóléti Szolgálat 2019. évi tevékenységéről
2. Beszámoló az önkormányzat gyermekvédelmi feladatainak ellátásáról
3. Beszámoló a közrend közbiztonság helyzetéről Létavértesen

Június 25 :
1. Beszámoló a Települési Értéktár Bizottság munkájáról
2. Beszámoló a mezőőri szolgálat munkájáról

Szeptember 24 :
1. Beszámoló az önkormányzat és intézményei költségvetésének 2020. első félévi teljesítéséről
2. Beszámoló a Gyermeksziget Óvoda – Bölcsőde munkájáról
3. Beszámoló a bizottságok munkájáról
4. Létavértes Díszpolgára és Létavértes Városért Díj adományozása

Október 29 :
1. Beszámoló Létavértes környezeti állapotáról, a környezetvédelem helyzetéről
2. Beszámoló a Városi Könyvtár és Művelődési ház munkájáról

November 26 :
1. Beszámoló az önkormányzat és intézményei III. negyedévi költségvetésének teljesítéséről.
2. Tájékoztató az adóbevételek alakulásáról

December 17:
1. Éves belső ellenőrzési terv elfogadása
2. 2021. évi rendezvényterv tárgyalása

Az ülések időpontja minden hónap utolsó csütörtöki napja**.**
Kezdési időpont továbbra is 14 óra.
Júliusra és augusztusra a nyári szabadságolások miatt nincs ülés ütemezve.

Látogassa honlapunkat!
Közérdeklődésre számot tartó híreket ajánlunk olvasóink szíves figyelmébe a www.letavertes.hu / Hírek oldalon
LÉTAVÉRTES KÖZIGAZGATÁSI PORTÁL

A képviselő-testület februári 13-i ülésén tárgyalta meg az önkormányzat és intézményei 2020. évi költségvetését, melynek kiadási- és bevételi főösszege 2.691.717.610 forint.
Ennek része az idén befejezésre kerülő szennyvíz projekt, illetve a közintézmények fűtéskorszerűsítését szolgáló geotermikus energiahasznosítás pályázati program átfutó összege is.
A korábban ipari park bővítésére, illetve külterületi utakra benyújtott pályázatok a szükséges engedélyekkel rendelkeznek, de időközben a költségek 50-60 %-kal emelkedtek, ezért indikatív árajánlatok bekérésére került sor. A többletforrás igények teljesítéséhez egy későbbi testületi döntés szükséges.

Menyhárt Károly polgármester elmondta, hogy 2020-ban a kötelező feladatok ellátására 639.472.474 forint normatív támogatás érkezik, mely a jelenlegi számítások szerint a kiadások 66,3 % -ára nyújt fedezetet.
Közmunka program keretében éves átlagban 81 főt kívánnak foglalkoztatni. A mindennapos feladatok, felújítások megvalósítására kis létszámú szakipari tevékenységet ellátó egységet hoznak létre.

Mintegy 51 millió forint felhasználásával kisebb fejlesztéseket terveznek, részben saját forrásból, részben az előző évi pénzmaradvány felhasználásával. A saját bevételi forrásokat úgy ütemezték, hogy nem emelik az adókat, és változatlanul hagyják a bérleti-, térítési- és sírhely díjakat.
Összességében az elfogadott költségvetés biztosítja a város és az intézmények zavartalan működését. (TB)

Az elfogadott költségvetés: www.letavertes.hu/Helyi rendeletek

Nyugdíjas klubok, körök találkozója

Január 30-án, a Létavértesi Városi Könyvtár és Művelődési ház emeleti termébe nyugdíjas találkozót szerveztek a településen működő nyugdíjas klubok tagjai számára.

FOTÓ: MAGÁNARCHÍVUM

Kötetlen beszélgetés keretében ismerkedtek, kicserélték gondolataikat a mindennapjaikról, érdeklődéssel hallgatták a másik klub híreit. Abban a reményben köszöntek el egymástól, hogy találkozásaik rendszeressé vállnak.

- Köszönettel tartozunk a művelődési ház dolgozóinak, Papp Zoltán alpolgármester úrnak a sikeres rendezvényhez nyújtott segítségért – mondta ***Guba Imréné***, az Irinyi Nyugdíjas kör vezetője. (TB)

www.letavertes.hu /Hírek

FOTÓK: BOROS-SZIMA BEÁTA

Az első városbál 2007. január 27-én került megtartásra, melynek sikeréhez sok segítséget nyújtott Vizelli Károly, a település akkori alpolgármestere. Ez már a 13. rendezvény lehetetne, de volt olyan öt év, amikor a testülettől a bál nem kapott kellő támogatást. Reméljük a folyamat nem szakad meg többet.

Tasó László, Menyhárt Károly, Tasi Sándor, Vályiné Pápai Viola, Nagy Józsefné

Az est moderátorai: Nagy Józsefné és Vályiné Pápai Viola képviselők voltak. A bál fővédnöke Tasó László országgyűlési képviselő, védnöke Pajna Zoltán a Hajdú-Bihar Megyei Közgyűlés elnöke volt. A meghívásnak eleget tett több környékbeli polgármester és egyházi vezető is.
A házigazdai és a védnöki köszöntők után a bált idén is a Valcer Táncstúdió nyitotta meg.

A Valcer táncospárjai standard és latin táncokat mutattak be.

Ezt követte a vacsora, majd a táncmulatság.

23 órától **Bátorfi Judit és Kerékgyártó Csaba** (Debreceni Rocksuli) műsora színesítette a programot.

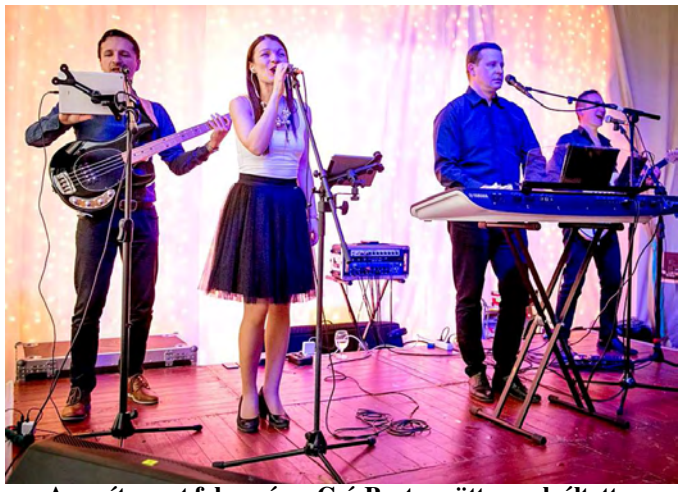

A zenét az est folyamán a Csá-Beat együttes szolgáltatta.

A kísérő programok sorában minden érdeklődő kipróbálhatta szerencséjét a kaszinó játékasztalainál, és finom koktélok szolgálták a jó hangulatot.

A vacsorát a szokásoknak megfelelően *Tóth Zoltán és a Betekincs* étterem biztosította. A báli fotózást ismét *Boros-Szima Beáta* végezte
A sok egyéni, vállalkozói és civil közösségi felajánlásoknak köszönhetően az est folyamán két alkalommal is sok szép és értékes tombola ajándékot sorsoltunk ki.

A rendező Létavértes Városi Önkormányzat ezúton is köszönetet mond a sikeres szervezésért, a felajánlásokért, a sok segítségért, támogatásokért!
Mindenkit szeretettel várunk a kilencedik városbálra 2021-ben!

Menyhárt Károly polgármester

Filmek, fotók a bálról: www.letavertes.hu /Hírek

Magyar Kultúra Napja

A Magyar Kultúra Napját a Városi Könyvtár és Művelődési Ház két rendezvénnyel ünnepelte, így városunkban a „Magyar Kultúra Hete" került megrendezésre. Ezen a héten igyekeztünk jobban odafigyelni kultúránkra, értékeinkre, hagyományainkra.

FOTÓ: VÁROSI KÖNYVTÁR ÉS MŰV. HÁZ

Január 14-én „**Szépirodalmunk kész kabaré**" címmel egy Irodalmi estre vártuk az érdeklődőket. A rendezvényen a magyar irodalom szórakoztató históriáit Erdei Sándor költő, újságíró osztotta meg a közönséggel.

FOTÓK: KŐVÁRI KRISZTIÁN

A hét második felében a 2019- ben megrendezett Művésztelep alkotásaiból rendezett kiállításra invitáltuk a lakosságot. A kiállítást Erdei Sándor újságíró nyitotta meg.

A rendezvényt színesítette az Arany János Általános Iskola két tanulójának, Bartos Eszternek és Jónás Rékának furulyajátéka. Felkészítő pedagógus Zákányné Bogyó Anikó tanár. A kiállítás vendéglátását Kertészné Ferenczi Viktória segítette. Köszönet a támogatóinknak!

Ünnepi megemlékezés

a magyar forradalom és szabadságharc
172. évfordulója alkalmából
2020. **március 13-én**, pénteken
a hagyományoknak megfelelően
két helyszínen kerülnek megtartásra
a városi ünnepségek.
Részletek rövidesen a honlapon, facebookon, Twitteren, plakátokon.

XVIII. Városi borverseny

A Létavértesi Szőlősgazdák Egyesülete szervezésében, a Városi Könyvtár és Művelődési ház támogatásával 2020. **március 7 –én, szombaton 18 órától** a Kossuth utca 8. szám alatti iskolai ebédlőben kerül megrendezésre a városi borverseny hazai – vendég, vörös és fehér borok kategóriában.
Nevezés: március 6-án, 18 –20 óra között a Kossuth u. 8. szám alatt.
Nevezési díj: 2.000 Ft/bor, egyesületi tagoknak 1.500 Ft/bor, mely egy fő részére belépőjegyet is tartalmaz.

Jegyek elővételben vásárolhatók:
Belépőjegy ára: 3.000.- Ft
Lévai József, Létavértes, Tóth A. u. 7. Tel: **0620/ 981 8632**
Guba Csaba, Létavértes, Autós bolt, Tel: **0630/ 207 8300**
Program:
Néptánc – Köszöntő – Eredményhirdetés – Vacsora
A jó hangulatot Budai Adorján és Budai Tibor biztosítja

Színházi előadás

Március 16-án, hétfőn 18 órától a művelődési ház színháztermében a Körúti Színház előadásában a MESEAUTÓ című zenés vígjátékot tekinthetik meg az érdeklődők. Főbb szerepekben: Lipták Péter, Beleznay Endre, Gyebnár Csekka, Szabó Kristóf.

Belépőjegyek elővételben válthatók a Városi Könyvtár és Művelődési házban (Rózsa u. 1.). Belépőjegy ára: 2.800.-forint.

Pappné Szabó Mária intézményvezető

Szatmári Imrét, a Városi Önkormányzat településfejlesztési iroda főelőadóját nagyon sokan ismerik a városban. Itt született, és itt élnek pedagógus feleségével és három gyermekükkel. De sokan ismerik énekes – gitáros előadóként is. Találkozhattak vele iskolai ünnepségeken, kiállítás megnyitón, a Megye Napja rendezvényen.

Barátai, *Tatos István és Bertóthy Tamás* felkérésére 3 – 4 éve élő zenével pihenteti az Erdőspusztai Kék-, és az Irinyi Teljesítménytúra távjait teljesítőket. Legutóbb egy teltházas adventi esten arattak nagy közönségsikert zenész barátaival: Nagy Zsolttal és Nagy Imrével, illetve lányaival Grétával és Laurával.
- Kisiskolás korom óta szeretek énekelni- mondta érdeklődésünkre Szatmári Imre. Azt szoktam mondani, hogy a magam „kísérésére" vettem a kezembe gitárt, és autodidakta módon tanulgattam az akkordokat. Aztán középiskolásként az idősebb kollégiumi társakkal esténként nagyon sokszor zenéltünk együtt – idézte fel.

Idő és pénz

Fiatal kamaszként természetesen a rockzene szabta meg az irányt.

A PASZSZ együttes Papp István fotója

A középiskola után helyi haverokkal megalakítottuk a PASZSZ, majd a Nehéz Eset nevű együtteseket. Több alkalommal szerepeltünk színpadon, de eközben már szólóban is felléptem -sorolta.
Akkor rengeteg időnk volt, de nem volt állandó próbatermünk, pénz hiányában nem volt megfelelő felszerelésünk. Most már akad pénzünk hangszerre, felszerelésekre, saját otthonunkban tudunk próbálni, de sajnos az időből van a legkevesebb!
Mára –így negyvenen túl- már „mindenevőnek" mondanám magam. Kifejezett példaképem nincs, de a jó zenét, nagyon sok előadót és dalt szeretek.

A „Ketten" formációról

Fiam általános iskolai osztályfőnökeként ismertem meg Nagy Zsoltot, a matematika – fizika szakos tanárt. A zenéről alkotott hasonló elképzelése, a gitározás szeretete volt a közös nevező, és hamar baráti viszony alakult ki közöttünk. A formációnk indulása 2019. szeptemberére datálódik. Zsolt nem szokott énekelni, Ő a „gitáros szekció" vezetője – magyarázta Szatmári Imre, majd arról is beszélt, hogyan egészültek ki ötös fogattá a decemberi koncertjükre.

Nagy Imre és Nagy Zsolt

Minden újítás felé próbálunk nyitottak maradni, és természetesen szeretnénk színesebbé tenni a repertoárunkat. Így vontuk be közös ismerősünket Nagy Imrét, akit nagyon jól ismerünk zenéhez fűződő kapcsolatairól. Néptáncos, táncoktató, a Sugalló együttes tagja. Reá a ritmus hangszereken és hegedűn is számítunk. A lányaim éneklése -akikre nagyon büszke vagyok - sem teljesen új keletű dolog. Többször énekeltek már velem, illetve az iskolában Zsolttal is. Vannak még jó zenésztársak, akiket reméljük sikerül bevonni a „Ketten" produkcióba. A közös örömzenéléshez legnehezebb a próbák időpontját összeegyeztetnünk.

FOTÓK: KŐVÁRI KRISZTIÁN

Szatmári Imre és lányai Laura és Gréti

A folytatásról elmondta, hogy a sikeres decemberi fellépésük, a sok gratuláció, a lányok sikere óriási motiváció számukra. Mindenképpen lesz folytatás. Terveik szerint április hónapban ismét színpadra állnak, és június utolsó szombatján fellépnek a városnapon is.

Az adventi trió

Turóczi Barnabás

Lásd: www.letavertes.hu /Hírek

ROZSNYAI ISTVÁN MÚZEÁLIS GYŰJTEMÉNY

PÁLINKA-, HÁZIKALÁCS- ÉS KOLBÁSZVERSENY

Ha nem vagy már diák, de mégis van házid, akkor itt a helyed!

A Rozsnyai Gyűjtemény 2020**. március 14-én** megrendezi a IX. Létavértesi Pálinkaversenyt és a VIII. Házikalács- és Kolbászversenyt a **Nemzeti Nap keretében.**

A pálinkaverseny nevezési díja 1000.-Ft/fő, mely összegért 3 tétel versenyeztethető. Több tétel esetén újabb 1000.-Ft-ért újabb 3 pálinka zsűriztethető.
Nevezési mennyiség: fél liter/tétel, melyeket az értékelés után el lehet vinni.
A kolbász-, és kalácsverseny nevezési feltételei nem változtak, azaz továbbra is ingyenesek.
Nevezési mennyiség: kolbász 30 dkg, kalács egy egész darab.
Kérjük, hogy pálinka- és kolbásznevezésüket március 13-ig adják le a Rozsnyai Gyűjteményben, a kalácsokat március 14-én, 12 óráig ugyanitt.

Szeretettel várjuk nevezéseiket!
Részleteket keressék plakátjainkon és a honlapon!
www.rozsnyaigyujtemeny.hu.
Elérhetőségeink: Létavértes, Irinyi utca 7.
Tel.: **06-52/376-763/**113, vagy **30 1999 437,**
e-mail: rozsnyai.gyujtemeny@gmail.com

Közgyűlés a Debreceni Vízmű Zrt – nél

2020. február 6.-án a tulajdonos tagönkormányzatok számára közgyűlést hívott össze a Debreceni Vízmű Zrt. igazgatója.
A többségi tulajdonos: Debreceni Vagyonkezelő Zrt. valamennyi szervezetében kezdeményezte az Alapító okirat és a Szervezeti és Működési Szabályzat módosítását.

FOTÓ: MAGÁNARCHÍVUM

Ányos József vezérigazgató előterjesztése alapján a közgyűlés elfogadta a határozati javaslatokat.
A különfélékben szó volt arról, hogy a Debreceni Víziközmű felvette a kapcsolatot az Innovációs-fejlesztési minisztériummal. Pályázati lehetőséggel szeretnék csökkenteni a hálózati veszteséget az önkormányzatok ivóvízhálózatainál.

Papp Zoltán alpolgármester

Létavértesi Gyermeksziget Óvoda - Bölcsőde
4281 **Létavértes, Debreceni u.1** ☎ : 52/ **585070**
gyermekszigetovoda@gmail.com

Tehetségpont akkreditáció

A Létavértesi Gyermeksziget Óvoda - Bölcsőde a Magyar Tehetségsegítő Szervezetek szövetsége által **Kiváló Akkreditált Tehetségpont** címet nyerte el.

Nemzeti Tehetségpont

A sikerhez hozzájárult az óvodánkban több éve, magas színvonalon folytatott tehetséggondozás, mely a nagycsoportos korú gyermekek körében zajlik. A kisgyermekek szívesen örömmel vesznek részt a tehetségműhely foglalkozásokon, ahol változatos módon szakmailag felkészült óvodapedagógusok dolgoznak velük.

Nyílt nap a tehetségműhelyekben

Január 29-én a tehetséggondozást végző óvodapedagógusok nyílt napot tartottak a szülők részére, ahol betekintést nyerhettek a tehetségműhelyek munkájába.

FOTÓK: ÓVODA – BÖLCSŐDE ARCHÍVUMA

Tehetségműhelyek a nyílt napon

Megtapasztalhatták, hogy óvodapedagógusaink számára mennyire fontos a tehetségígéretes gyermekek kiemelkedő képességeik fejlesztése, játékos formában.
A nagycsoportosok megmutatták, hogy milyen aktívak, kifejezőek, és kreatívak, a kézművesség, az anyanyelv, a logikus gondolkodás, az ének-zene, a környezetvédelem, és a mozgásos tevékenységek területén.
A báb-dráma tehetségműhelybe járó gyermekek báb előadással készültek a szüleik számára. Műhelyvezető óvodapedagógusaink a félév során elért szakmai eredményeiket mutatták be a gyermekek képességein keresztül, majd értékelték a szülők számára.

1 % felajánlás

Kérjük, idén is támogassa óvodánk gyermekeit, adója 1%-val!
Alapítványunk neve: A Létavértesi Óvodák Gyermekeiért
Adószám: **18567317-1-09**

A Létavértesi Gyermeksziget Óvoda - Bölcsőde munkatársi közössége

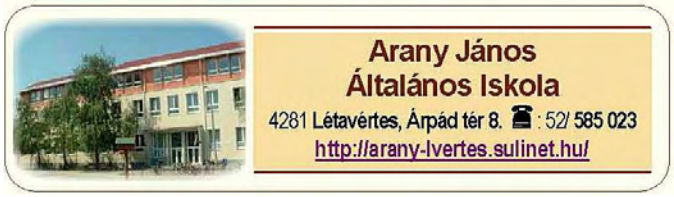

Óvoda - iskola átmenet

FOTÓK: ISKOLA ARCHÍVUMA

Január hónapban az óvodapedagógusok látogatták meg a szeptemberben iskolapadba ült diákjaikat. A látogatás során mindenki megbizonyosodott arról, hogy intézményünk legkisebbjei milyen szépen beilleszkedtek az iskolai közösségbe, valamint képességeik és készségeik nagyon sokat fejlődtek.

Köszönjük az óvodapedagógusok négy éves munkáját, valamint a visszajelzést a gyermekek iskolai fejlődéséről!

Lázár Ervin Program

A Berettyóújfalui Tankerületi Központhoz tartozó köznevelési intézményekben is elindult a Lázár Ervin Program, amely az összes általános iskolás tanuló számára lehetővé teszi, hogy évente egyszer eljuthasson színházi, tánc- vagy cirkuszi előadásra, őshonos állatok bemutatóhelyeire.

Ezen program keretében elsős tanulóink ezen a napon A Csizmadia, a Szélkirály és a Nyúlpásztor esete című előadást tekinthették meg a Létavértesi Városi Könyvtár és Művelődési Ház színháztermében.

Munkaközösségi foglalkozás

A Humán Munkaközösségünk első foglalkozása ebben a tanévben a 3.a osztályban zajlott Bora Istvánné kolléganő segítségével. Az osztályszintnek megfelelően barangoltak a főnevek birodalmában különböző kooperatív és egyéb eszközökkel. A digitális kihívásoknak is eleget téve több feladatnál az interaktív táblán lévő feladatokat is végrehajtottak a gyerekek. Úgy érzem, hogy nagyon sokat tanulhattunk, mind a kolléganőtől, mind a gyerekek csoportban való együttműködéséből, tudásából. Köszönjük!

Környezettudatosság 1

A környezetvédelemről és a szelektív hulladékgyűjtésről tanultak 3.a osztályos tanulóink. A foglalkozást a Nyírerdő Zrt. Debreceni Erdészetének oktatóközpont vezetője Somné Huszti Anett tartotta.

FOTÓK: ISKOLA ARCHÍVUMA

Környezettudatosság 2

Elmemozgató nyelvi játékok

A kultúra napja alkalmából január 27-én délután 14:30-tól a felső tagozatos diákokat ***NyelvÉszjárás nyelvi vetélkedő*** várta.
12 csapat mutatta meg kreativitását és ügyességét. Feladataik között szerepelt nyelvtörők elmondása, totó megfejtése, szólások, közmondások lerajzolása és kitalálása.
A verseny két helyszínen zajlott. Az ***5-6 évfolyamon*** *Molnárné Pelei Andrea*, míg a ***7-8. évfolyamon*** *Milotai-Kiss Ildikó* vezette a megmérettetést.
Két kategóriában jutalmazta a zsűri: *Bodnár-Oláh Ágnes, Csúth Ildikó, Kissné Medve Anita, Mészárosné Imre Melinda, Szigetváry Gergelyné* a legjobbakat. ***Minden résztvevőnek gratulálunk!***

Eredmények:

5-6. évfolyam:

1. **Nyelvtanulók 5.c:** Pongor Jázmin, Tóth Viktória, Szabó Dorina, Vida Boglárka
2. **Huncut Nyelvészek 6.b:** Ágoston Lilla, Apai Zsófia, Nagy Eszter, Portörő Fanni
3. **Nyelvújítók 6.c:** Moczok Ágota, Molnár Zsófia, Szabó Tünde, Oláh István

7-8. évfolyam:

1. **Észbontók 7.b:** Bartos Eszter, Fekete Tamás, Iván Alexa, Szabó Renáta
2. **Melléknevek 7.a:** Apai Liliána, Balogh Lívia, Bozsóky Péter, Vlajk Johanna
3. **Létai eszesek 8.b:** Ágoston Dorottya, Balogh Mercédesz, Koszta Panna, Veres Kristóf

Nemzetközi könyvjelzőcsere-program

Janikovszky Éva Könyvtárunk idén is csatlakozott az Iskolai Könyvtárak Nemzetközi Szervezete (IASL) által meghirdetett nemzetközi könyvjelzőcsere-programhoz.
Könyvtárunk külföldi cserepartnere immáron harmadik alkalommal Portugália. Az Agrupamento de Escolas de Loureiro iskolával sorsoltak össze bennünket.
A kapcsolatfelvételt *Bui Roland* angol szakos kolléga segítette. A könyvkuckós gyerekek és Oláhné Kiss Emma vezetésével a barkács szakkörös diákok nagy lelkesedéssel készítették el az ajándékokat.

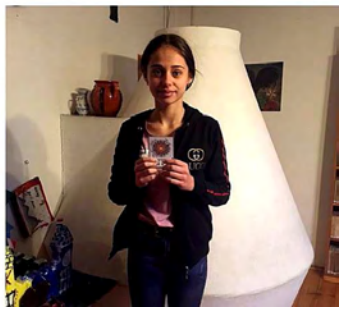

A napokban kaptuk meg a portugál könyvjelzőket, melyeket örömmel vettek át tanulóink és pedagógusaink.

Milotai-Kiss Ildikó szervező pedagógus

Rendezvényterv

FEBRUÁR		
26	Gyerekszínházi előadás	Művelődési Ház
27	Farsang	Gyermeksziget Óvoda-Tagóvoda
28	Farsang	Arany János Általános Iskola
MÁRCIUS		
02	Arany nap	Arany János Általános Iskola
.06	Nőnapi tea délután	Művelődési Ház
07	Borverseny	Szőlősgazdák Egyesülete
13	Nemzeti ünnepi megemlékezés	Művelődési Ház
13	Március 15-i ünnepi megemlékezés iskolai és városi szinten	Irinyi János Általános Iskola
13	Március 15-i ünnepi megemlékezés iskolai és városi szinten	Arany János Általános Iskola
14	Nemzeti Nap	Rozsnyai I. Muzeális Gyűjtemény
18	Színház	Művelődési Ház
.20	Megemlékezés a „Víz világnapjáról”	Irinyi János Általános Iskola

2020. évi városi rendezvényterv: www.letavertes.hu/ Hírek

Irinyi János
Általános Iskola
4283 Létavértes, Irinyi J. u. 8. ☎ : 52/ 585 062
www.irsulilvertes.t-online.hu

Félévzárás

A 2019/2020-as iskolai tanév első féléve január 24-én ért véget. A tanulók eredményeiről január 31-én az E-napló online felületen illetve írásban is tájékoztattuk a szülőket. Február 3-án, félévi értekezletet tartottunk. A gyűlésen elemzésre és értékelésre került az első félév munkája illetve megfogalmazódtak a második félévre tervezett konkrét célok és feladatok.

Az első félévben kiemelkedően teljesítő tanulók:

	Kitűnők:	Jelesek:
1. osztály	Varga Péter Tóth Bernadett Balogh Anett	
2. osztály	Csikai Emese Tóth Andrea Tóthfalusi Balázs Laczkó Lili Kertész Marietta Fekete Milán Kósa Cintia	
3. osztály	Erdei Botond Fekete Hunor Zsiros Ábel Demján Liliána	
4. osztály	Budai József Jákób Levente Molnár Anna Németh Panna Pongor Nelli Szabó Anita Virág Richárd	
5. osztály	Fekete Levente	Tóth Roland Zsiros András
6. osztály		Guba Tibor Lakatos Milán Pongor Attila Zudor Nóra Zudor Réka
7. osztály		Belényesi Bence
8. osztály	Csikai Sára	Fekete József Kovács Márk

Gratulálunk a kimagasló tanulmányi eredményt elért növendékeinknek és további eredményes tanulást kívánunk a második félévben!

„Mert megérdemlem”

A példamutató magatartású és szorgalmú, kitűnő vagy jeles tanulmányi eredménnyel rendelkező, legkitartóbb, a hétköznapi teendőkön kívüli plusz feladatokat vállaló, versenyeken részt vevő diákjaink idén is jutalomban részesültek a „**Mert megérdemlem**” pályázat keretében.
Az első féléves díjazásra február 12-én, szerdán került sor. A kimagasló teljesítményt nyújtó diákjainkat ebben a félévben is tanításmentes délelőttel jutalmaztuk.

Szülői értekezletek

Február 4-én és 5-én délután minden évfolyamon osztálykeretekben került megrendezésre a tanév második szülői értekezlete az osztályfőnökök irányításával. Az első féléves munka értékelése, az előttünk álló feladatok és programok valamint az aktuális problémák megbeszélése volt a téma. A részvételi arány 50%.

Lázár Ervin Program

A Berettyóújfalui Tankerületi Központhoz tartozó köznevelési intézményekben is elindult a Lázár Ervin Program, amely az összes általános iskolás tanuló számára lehetővé teszi, hogy évente egyszer eljuthasson színházi, tánc- vagy cirkuszi előadásra, őshonos állatok bemutatóhelyeire.

FOTÓK: ISKOLA ARCHÍVUMA

Legifjabb növendékeink az előadás előtt

Ezen program keretében elsős tanulóink január 21-én A Csizmadia, a Szélkirály és a Nyúlpásztor esete című előadást tekinthették meg a Létavértesi Városi Könyvtár és Művelődési Ház színháztermében.

Versenyek és eredmények

Iskolánk 8 alsó tagozatos tanulója 2020. január 24-én 3. alkalommal vett részt a **"Járási Vándor Kupa"** című játékos vetélkedő sorozaton Derecskén. A délután szellemi és műveltségi feladatok megoldásával, jó hangulatban telt.

Két egymást követő januári délutánon került megrendezésre az **Irinyis mesemondóverseny**. A megmérettetés színhelye mindkét napon iskolánk ebédlője volt.
Alsósaink január 29-én repítették el a megjelenteket a mesék világába. Kis "előadóink" örömmel, nagy átéléssel mesÉLTEK, a jelenlévők pedig jól szórakoztak.
Közhely, de igaz, a zsűrinek nehéz dolga volt, s hosszas tanácskozás után az alábbi eredmények születtek:

FOTÓK: ISKOLA ARCHÍVUMA

Kis mesélőink

1. hely: **Csikai Emese** 2.o. – **Pongor Nelli** 4.o.. II. hely: **Dajka Máté** 3.o. III. hely: **Jákób Levente** 3.o.
Különdíj: **Cseresznye Flóra** 3.o.

A csütörtöki "mesedélután" főszereplői a felsős tanulók voltak. A 12 mese meghallgatása után a zsűri az alábbi eredményt hirdette ki:

Felsős versenyzőink

I. hely: **Zsiros András** 5.o. – **Katona Lili** 7.o., II. hely: **Tóthfalusi Máté** 5.o., III. hely: **Szabó Jolán Gyöngyi** 6.o.

5 –6. osztályos kézilabdás lányaink

A sportban is jeleskedtek diákjaink. Január hónapban a felső tagozatos lányaink **Körzeti kézilabdaversenyen** vettek részt, ahol mindkét korcsoportban második helyezést értek el.

7 – 8. osztályos kézilabdás csapat

Az Irinyi János Iskola legjobb úszói

Február 5-én tizenegy tanulónk Debrecenbe utazott a **Megyei Úszóversenyre**, ahonnan három ezüstérmmel tértek haza.
Díjazottjaink**: Zsiros Rebeka** 3. osztályos tanuló, **Fekete Nándor** 3. osztályos tanuló.

Minden versenyzőnek szívből gratulálunk!

Köszönjük a szülők és a felkészítő nevelők munkáját!

Farsangi felhívás

Létavértes apraja-nagyja figyeljen fel a ***február 28***-i nagy napra,
hisz ekkor lesz az Irinyi Iskola farsangi fesztiváljának időpontja!
A vigasság helyszíne iskolánk ***tornaterme***,
mindenki ott legyen, aki szeret mulatozni ***délután kettőre***!
A jelenlévőket föld körüli utazásra csábítjuk, a jó hangulatról gondoskodnak az éneklő, táncoló Irinyis diákok.
Mindenkit szeretettel várunk,
hisz idén is fergeteges télűző bulit tartunk!!!

A Létavértesi Irinyi János Általános Iskola nevelőtestülete nevében

Jákóbné Szilágyi Éva

FARSANGI CSINNADRATTA

A Rozsnyai Gyűjtemény február 15-én sikeres télbúcsúztató közösségi programot rendezett, melyről több mint 160 kép, videofelvétel látható az intézmény facebook oldalán.

Kiszebáb égetés Fotó: Kővári Krisztián

Az egész délután tartó látványos programsorozatról tudósított a köztelevízió híradója. Megtekinthető a médiaklikk.hu oldalon.

LÉTAVÉRTES sc '97 *hírei*

Plókai - pálya névadóünnepségről

A Létavértes SC '97 szervezésben február 2 -án volt a műfüves pálya névadó ünnepség a Debreceni utcai sportcentrumban.

FOTÓK: MAGÁNARCHÍVUM

A Plókai fivérekről: Mihályról és Attiláról elnevezett pálya avatásán több mint száz személy tette tiszteletét.

A vendégek között volt a Budapesti Honvéd küldöttsége *Szurgent Lajos* vezetésével, valamint Kovács Kálmán, Pisont István volt NB I-es DVSC játékosok.

Itt volt a Kabai Meteorit Sportegyesület küldöttsége, Hosszúpályi település polgármestere, Létavértes város képviselő-testületének több tagja és a polgármester, a helyi egyházak képviseletében: nagytiszteletű Rozsnyai István és Szimicsku Ferenc gk. esperes, a Létavértes öregfiúk labdarúgói, szurkolók, és nem utolsó sorban a Plókai testvérek családtagjai és barátaik.

Plókai Mihály 118 NB-es mérkőzésen lépett pályára és 26 gólt lőtt. A Létavértes Vörös Meteor Egyesületben kezdte, majd a DVSC -ben folytatta, ahol ifjúsági válogatott is volt. Nem, szakadt el labdarúgástól, a pályától. Ma a Kabai Meteorit edzője.

Plókai Attila 374 NB I –es mérkőzést játszott és 46 gólt rúgott. Hétszer volt a magyar válogatott tagja, ahol egy gólt szerzett. Csapatai: DVSC, Kispest Honvéd, és Vasas SC. Ma a Rákosmenti KSK –ban kamatoztatja tehetségét, tapasztalatait.

Újságcikk, képek: www.letavertes.hu/ Hírek

Labdarúgás

Szakosztályunk valamennyi csapata megkezdte alapozó edzéseit. A bajnokságok az időjárás függvényében várhatóan március közepén indulnak.

Óvodás focistáink is folyamatosan készülnek a terem bajnoki mérkőzésekre.

Kézilabda

Lányaink januárban sem pihentek. Az erőnléti edzéseket követően U-13-as csapatunk Nyírbátor, majd a Vegyipari Szakközépiskola csapataival játszott sikeres felkészülési mérkőzéseket.

Papp Zoltán
szakosztályvezető

Vizelli Károly változatlanul népszerű

A facebookon 32 versenyzővel indult szavazás **2019. legnépszerűbb raliversenyzője** címért. A többfordulós megmérettetésben összesen 51.873 szavazatot adtak le.

Megismétlődött a tavalyi döntő, 50,9 - 49,1 % ban, igen szoros csatában, több, mint 3300 szavazat beérkezését követően 59 szavazat különbséggel ***Hevesi Istvánt*** választották meg győztesnek! Vizelli Károlynak sincs miért szégyenkezni, mert rengetegen szavaztak rá!

Vizelli Károly így nyilatkozott: „Először is szeretném megköszönni mindenkinek a szavazatát! Nagyon jó érzés, hogy ennyi embert megmozgatott ez a szavazás! Gratulálok Hevesi Istvánnak! Örülök, hogy veled döntőzhettem!"

(TB)

A Holocaust történései Nagylétán

Ez történt, így történt.

Sok zsidócsalád élt Nagylétán, volt Imaházuk, iskolájuk, temetőjük. Én azt az öt családot ismertem, akik körülöttünk laktak.

A mai Csokonai utca sarkán ***Rótbergerék*** laktak, az apa a környéket járta: adott – vett, kereskedett, bádogos – üvegező javításokat végzett. Egy fiuk volt, olyan 8-10 éves lehetett. Az történt, hogy belerúgott a piros pettyes gumilabdámba, az szétszakadt. Az édesapja nagy bocsánatkéréssel jött át, és nagyon köszönte, hogy nem tettünk feljelentést. Azóta tudjuk, hogy a fiú, ha panasz ment volna ellene, nagyon rossz helyre került volna.
A másik utcasarkon (ma Alkotmány utca) egy idős házaspár lakott. A bácsi foltozó suszter volt. Egy hajnalban bekopogott az ablakon.
- Tessék, itt van a kislány cipője, mehet az óvodába.
Szüleim megbeszélték, milyen rendes a kisöreg, még sötét van. Később értettem meg, hogy azért jött sötét hajnalban, még a vonathoz nem ment senki, hogy ne lássák, hogy kapcsolatban vagyunk velük. Nem akart bennünket bajba keverni.

A Baross utcán volt a ***Kuffer család*** fűszer-csemege vegyes boltja. Mindenki szerette őket., hozta a kért árut, hitelt is adott, és általában nem volt náluk semmi árunak magas az ára.
A Baross utca másik oldalán a ***Weisz bácsiék*** laktak. Ő patkoló kovács volt, a felesége a ház körüli munkát látta el (beteges volt). A lányuk Irénke valahol tanult.
Mellettük a ***Spirer család*** élt, együtt a négy testvér. A két nő varrónő volt, a két férfi vándorkereskedő.

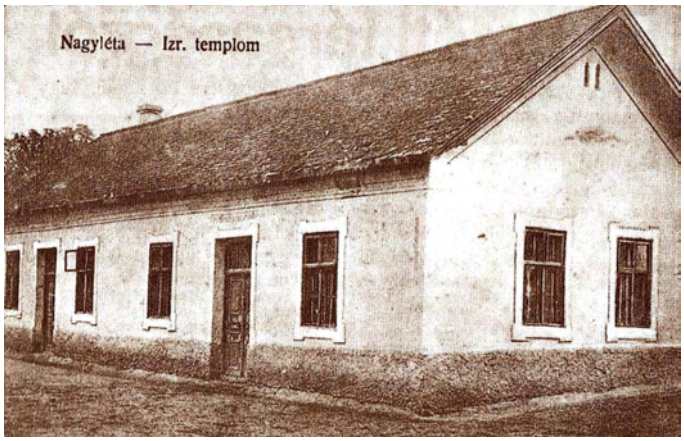

Nagyléta – Izraelita templom (Baross utca)

Emlékszem, amikor „hajtották" őket, ki a vasútállomáshoz a kövesút közepén, mint a csordát, mindenkinél volt egy kis csomag. Csendben, szótlanul mentek, a földet nézték. A házak előtt sokan kint álltak. Mindenki szerette, sajnálta őket. A szomszéd fiú a tenyerével, mélytartásban ide intett nekem, de nem nézhetett erre.
Este jött vissza az első hír róluk: nem rendes vasúti kocsikba, hanem marhavagonokba kellett felszállniuk, és amikor elindult velük a vonat zokogtak.

Másnap jött róluk a hír, hogy Kuffer Zsófi Sárándig megszült, de azt, hogy fiú vagy lány született, és mi lett vele, azt sose tudtuk meg.

Amikor a névsort összeírták (kb. 1990-ben, a háborús emlékkert oszlopára) az újszülött abban nem szerepelt. (Ezt Rácz Béláné Papp Juci anyakönyvvezető tudta megnézni, tőle tudom.)

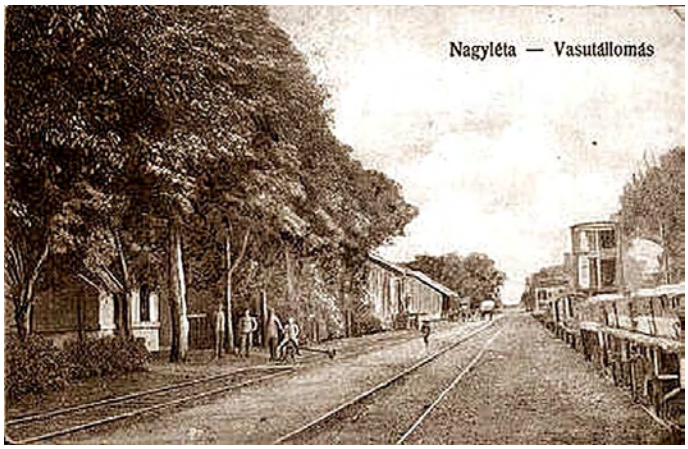

Nagyléta - Vasútállomás

A háború után a négy Spirer testvér, Weisz bácsi és a lánya Irénke jött vissza.
Weisz bácsi rövidesen meghalt. Irénke zsidógyászt tartott. Egy hétig sötét szobában csendben ült, egyedül.
1951-ben felkeresett bennünket a négy Spirer testvér és Weisz Irénke, hogy segítsünk rajtuk azzal, hogy a kertünkből adjunk el nekik egy darabot, mert nekik alig van udvaruk, és így nem tudják eladni a házat.. Adtunk. Így eladták a házukat, és elmentek Debrecenbe, illetve Pestre.
1951-52 körül 4-5 zsidópap jött le a Szigetre (a Csokonai utca végén elterülő legelőre) és a folyó partján énekeltek, imádkoztak és kenyérmorzsát szórtak a folyóba. Így küldött mindenki mindenkinek vigasztalást, segítséget, életerőt, összetartást.

Záró gondolat:
A Holocaust az egyetemes történelem legszörnyűbb eseménye. Olyan borzalom, amit nem lehet elfelejteni, sosem lehet belenyugodni. Megmagyarázhatatlan milyen hatalom volt az, amit a világ nem tudott megállítani.
Lev Tolsztoj Háború és béke című regényének egy sorával tudom zárni ezt a gondolatsort:
"Fiam! Vigyázz! A túlzott hatalom lealjasít!"

Milbik Józsefné pedagógus

Régi kép

A VÉRTESI ÓVODA DOLGOZÓI A 70-ES ÉVEKBEN

Első sor balról jobbra: Barcsa Lászlóné, Papp Edit, Tóth Lászlóné (Magyar Inci, ölében Karcza Sanyika ül), Bora Lászlóné, Papp Andrásné, Penyigei Jánosné
Felső sor: Karcza Sándorné szülő, Magyar Antalné (Kató néni), Gellei Gyuláné (Mázló Ibolya), Szatmári Sándorné (Etus néni), Farkas Mária, Madarász Antalné (Juliska néni), Papp Józsefné (Bodzás Ibolya)

A fotót Farkas Imréné Madarász Julianna (1979-ig Nyárfás utcai lakos) leánya Farkas Bernadett küldte Csömörről (Pest megye), amit ezúton is köszönünk!
A nevek pontosításáért köszönet Bora Lászlónénak és Papp Editnek!

Tisztelt Gazdálkodók!

Őstermelői igazolványok

Az őstermelői kártyákat 2020. évben is szükséges felülírni a megváltozott személyes adatokkal (név-, lakcímváltozás, NAV-nál bejelentett tevékenységi kör bővítés), illetve minden földterületet érintő változást, értékesíteni kívánt termékek körét és mennyiségét illetően. A 2016-ban kiadott Őstermelői igazolványok 2020. 12. 31-ig hatályosak, de csak 2018.12.31-ig voltak érvényesek. További egy évre, **a** 2020-as évre lehetőségük van a termelőknek érvényesíteni az igazolványokat.
A 2017-ben kiadott Őstermelői igazolványok 2019.12.31-ig voltak érvényesek. További két évre **2020** és **2021** évre lehetőségük van a termelőknek érvényesíteni az igazolványokat
Az érvényesítés határideje minden igazolvány esetében **március 20.**
A 2016-ban kiadott Őstermelői igazolványokat **cserélni** szükséges az őrtermelői tevékenység folytatásához, az igazolványok cseréjét **2020. decemberében** végezzük.
Kérünk mindenkit, hogy őstermelői kártyáját minden esetben hozza magával, az ügyintézési idő csökkentése érdekében.

Nitrát adatszolgáltatás

A 2019. évre vonatkozó nitrát adatszolgáltatást a 2020. januárjától - március 31-ig kell teljesíteni. Benyújtás: elektronikusan - ÁNYK program + Ügyfélkapus benyújtás -> visszaigazoló levél érkezik. A beküldött adatlap másolatát 5 évig meg kell őrizni! Adatszolgáltatáshoz a területek helyrajzi száma, blokkazonosítója, előző évben termesztett növények listája, és a kijuttatott N hatóanyag mennyisége szükséges.

80 órás növényvédelmi alaptanfolyam „Zöldkönyves”

A tanfolyam díja 70560 Ft, melynek 90%-a támogatott, így a **részt vevőknek 7056 Ft- ot kell kifizetni**. (nem kell előfinanszírozni a teljes díjat, hanem valóban CSAK ennyit kell kifizetni).

Kik vehetnek részt, kik jogosultak részt venni a képzésen?
Csak MVH regisztrációs számmal (ügyfél azonosítóval) rendelkező természetes személlyel köthető felnőttképzési szerződés. Az adott személy lehet mezőgazdasági termelő, erdőgazdálkodó vagy élelmiszer-feldolgozó.

- őstermelő
- családi gazdaság
- erdőgazdálkodó természetes személy
- agrártevékenységet végző vállalkozás (cég/egyéni vállalkozó) cég vezető tisztségviselője részt vehet, alkalmazottja csak munkáltatói igazolással delegálható a tanfolyamra.

Jelentkezéshez szükséges iratok:

- min. 8 évfolyamot igazoló iskolai végzettséget igazoló dokumentum
- **érvényes** személyi igazolvány, lakcímkártya, TAJ kártya, adóigazolvány
- orvosi alkalmassági igazolás (a vizsgára legkésőbb hozni kell)

Feltétel a 18. életév betöltése. Jelentkezni a falugazdász irodában lehet.

Talajmintavétel, laborvizsgálat, tápanyag-gazdálkodási tervkészítés!

2020 januárjától teljes körű szolgáltatást nyújt a Kamarai a talajmintavételben a gazdálkodóknak, és az ezt követő laborvizsgálatban. Talajmintavételhez tudunk adni gyűjtőzacskókat. Minden támogatást igénylőnek kell laborvizsgálati eredménnyel rendelkezniük. A vizsgálatot 5 évente kell megújítani. A mintákat a területek tagoltsága és mérete határozza meg. Külön blokkazonosítóval rendelkező táblákból kell 1 mintát venni, illetve 5 hektárnál nagyobb táblákból, 5 hektáronként szükséges 1 minta. 2 típusa van a vizsgálatoknak, a szűkített és a bővített vizsgálat. Szűkített vizsgálat díja 3200 Ft+ÁFA mintákként, a bővített díja 4000 Ft+ÁFA mintákként. Tehát nagyon egyszerű dolguk van a termelőknek. Megszedik a mintákat, ezt követően a falugazdász irodába kell beszállítani és onnantól intézzük az ügyintézést. Az eredmények is az irodába fognak visszaérkezni és majd értesítjük az érintetteket.

Téli Kamarai Gazdaklub

Kamaránk egyik legfontosabb feladata a tagok széleskörű, pontos és naprakész tájékoztatása. Ennek érdekében a NAK Hajdú-Bihar Megyei Igazgatósága információs gazdaklub rendezvényeket indított, amely során a megye számos településén a NAK és a társintézmények, partnerszervezetek szakértői, valamint az agrárágazat szereplői tartanak tájékoztatást. Téli Kamarai Gazdaklub előadássorozat következő helyszíne Létavértes lesz.
Az előadás helyszíne: Létavértes Városi Könyvtár Rózsa utca 1-3.
Időpont: 2020. **február 19. 14:00 óra**

Témák: Földügyi szabályozás aktualitásai. Előadó: *Dr. Szentpéteri Tamás.* Falugazdász aktualitások, Talajmintavétel, Laborvizsgálat Előadó: *Zilahi Kristóf*

Zilahi Kristóf és **Tótin Zsófia** falugazdászok

Vadászbál

2020. február 1--én harmadik alkalommal került megrendezésre az Érmelléki Vadásztársaság rendhagyó vadászbálja, melynek ismét a Betekincs étterem adott otthont.
Az este a szokásokhoz híven vadászkürt hangjára kezdődött el, majd meghallgattuk a vadászhimnuszt, amit az elnöki beszéd követett.

FOTÓ: MAGÁNARCHÍVUM

Ismét meg lett jutalmazva a vadásztársaság több tagja, akik az elmúlt évben munkájukkal segítették a társaság előrehaladását. Szokásunkhoz híven újra színpadra lépett, és mosolyt csalt a vendégek arcára a társaság tagjai közül verbuválódott „***színjátszó kör***” , és annak műsora. Idén az ismert Vuk mese átalakított változatát adták elő nagy sikerrel. Ezek után következett az ízletes vacsora, amit természetesen vadhúsokból készítettek el a szakácsok. A bál reggelig tartó tánccal folytatódott.

Girdánné Tőkés Emőke

További képekkel: www.letavertes.hu/ Hírek

MEGEMLÉKEZÉS

„Csoda volt, hogy éltél, s bennünket szerettél.
Nekünk nem haltàl meg, csak àlmodni mentél.
Egy reményünk van, mi éltet, s vezet.
Hogy egyszer majd, találkozunk veled."

„ **KISS GYULÁNÉ**
Csukás Magdolna (1966 – 2016)
halálának 3 éves évfordulójára
Soha el nem múló fájdalommal emlékeznek Reá

(B-2020/28560/40) ***Gyermekei, unokái, férje, családja***

„Nem vársz már minket ragyogó szemekkel,
Nem örülsz már nekünk szerető szíveddel.
Telhetnek hónapok, múlhatnak évek
Szívből szeretünk, s nem feledünk Téged!
Addig vagy boldog, míg van aki szeret,
Aki ha baj van fogja a kezed.
Hogy milyen fontos is volt neked,
Csak akkor tudod meg, ha már nincs veled. "

Fájó szívvel emlékezünk
BESSENYEI ISTVÁNNÉ
Szabó Mária
halálának 2. éves évfordulójára

(B-2020/28560/3/44) ***Szerető családod***

„Köszönjük, hogy éltél és minket szerettél
Nem haltál meg, csak álmodni mentél.
Szívünkben itt él emléked örökre,
Ha látni akarunk, felnézünk az égre.
A csillagok között utazol tovább,
Ott várj ránk, ha az időnk lejárt.."

Fájó szívvel és szeretettel emlékezünk
FARNASI JÓZSEFNÉ
Bogya Ibolya (1939 – 2019)
halálának 1. évfordulójára

Férjed, gyermekeid, unokáid és dédunokáid
(B-2020/28560/3 53) ***menyed és testvéred***

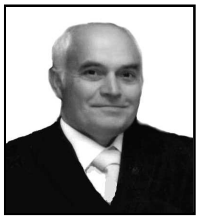

„Alszom mélyen zúgó fenyők alatt,
Ó, ne zavarjátok meg édes álmomat!
Boruljatok síromra csendesen,
Ahová mentem, ott nem fáj semmi sem."

TASNÁDI MIHÁLY
1950 -2010

halálának 10. évfordulója alkalmából
Soha el nem múló fájdalommal a szívünkben emlékezünk**:**

(B-2020/28560/3 /4) ***Feleséged, gyermekeid, unokáid***

GYÁSZHÍREK, MEGEMLÉKEZÉSEK
fényképpel, (50 x 90 mm-es) 2400 Ft + ÁFA = 3050 Ft

Hirdetések leadása március 10 -én, kedden 12 óráig
Városháza I. emelet 12. – vagy letahirek@gmail.com

Apróhirdetés

LAKÓHÁZ. Létavértes központjában, Nagyváradi u. 24/A, emeletes, 180 m^2-es, 3 szobás, parkettás, gáz- és vegyes tüzelésű központi fűtéses lakóház garázzsal, gazdasági- és melléképületekkel, ipari árammal, pincével eladó.
Érdeklődni lehet **06-30 / 252-6375**
(B-2019/28560/13/56))

CSALÁDI HÁZ. Hajdúszoboszló, Major u. 22. szám alatt földszint 1+2 félszobás családi ház eladó. Strand 5 perc. Tel: **0630 743-1021**
(B-2020/28560/1/56)

KERT, TELEK. Létavértes, Hunyadi u. 8. szám alatti 5400 m^2 kert és telek eladó. Érdeklődni lehet: **06 70/ 949 8926**
(2020/28560/3/60)

SZÁNTÓ. Létavértes külterületén tormaföldnek való 1,8 ha szántó a 0881/60 hrsz. alatt ELADÓ. Fúrott kút van. Telefon: **06 30 259 -6921**
(B-2020./28560/3/44)

TENGERIDARÁLÓ. Nagy teljesítményű tengeridaráló és morzsoló eladó. Érdeklődni: Pánya Adorjánné, Létavértes, Zöldfa u. 24. Tel: 52/**251-401** (B-2020/28560/2/16)

KÉSZPÉNZES AUTÓFELVÁSÁRLÁS! Díjmentesen házhoz megyünk, azonnal fizetünk! Telefonszám: **0670/773-1138** (x)

APRÓHIRDETÉS:
528.-Ft + ÁFA = 670.-Fr

DUPLATELKES INGATLAN. Létavértes, Széchenyi u. 21. sz. alatti dupla telkes ingatlan (családi házak, üzlethelyiségek, gazdasági épület) eladó. Érdeklődni lehet: (52) **251-316, 06 (30)6378 021**
(B-2020/28560/3/54)

SZÁNTÓ ÉS ZÁRTKERT. Létavértes külterületén 0449/7 h.sz. 2129 m^2 szántó, 0468/20 h. sz. 3279m^2 szántó, 0588/57 h. sz. 1645m^2 szántó, zártkertben 5600/1 h. sz. 4564m^2 szőlő eladó. Érdeklődni : **06-70 455 8765** (x)

ELADÓ a tulajdonomban lévő Létavértesi víztározó (34 ha), a körülötte lévő tanyák, erdő, szántó, rét. Vértesi részen 1,83 ha szántó. Érdeklődni: **06 (30) 5048948.**
(B-2020/28560/3/54)

ERDŐ. FÓLIAVÁZ. 2 hektár nyárfás erdő akácossal és 15 méter hosszú fóliaváz eladó.. Érdeklődni: **06 20/ 334-6845**
(B-2020/28560/3/65)

HÁZTARTÁSI BERENDEZÉS, GÉP. Eladó színes televízió, mosógép, kétszemélyes heverő, fenyő íróasztal, hatszemélyes ebédlőasztal + 6 szék. Érdeklődni: Árva Barna **70/770-2595** (B-20201/28560/3/56)

DOLGOZZON OTTHONÁBAN
Kozmetikai dobozok hajtogatása stb. Elérhetőségei: **06-90-603-607** (audiopress.iwk.hu - 635 Ft/min, **06-209104517**) –(x)

Ne hagyja elveszni családja múltját!

Nagyléta és a környező települések társadalomtörténetét kutató doktorandusz hallgatóként **kutatási célból keresek olyan személyeket**, akiknél a község történetére vonatkozó bármilyen jellegű régi iratok (levelek, naplók, fényképek, hivatalos iratok, emlékiratok, visszaemlékezések, részleges vagy teljes irathagyatékok stb.) rejlenek.

Az írott dokumentumok mellett a községbeliek szóbeli elbeszélései is fontos adalékokat szolgáltathatnak a település múltjának feltárásához, ezért életútinterjúk készítéséhez **interjúalanyok jelentkezését is várom**, hiszen szívesen beszélgetnék olyan idős emberekkel, akik szeretnék, hogy személyes/családi történeteik ily módon is fennmaradjanak.
A felajánlásokat igény szerint anonim módon kezelem.

Buzgó Gábor
Debreceni Egyetem Történelmi és Néprajzi Doktori Iskola PhD hallgató
bgabor95@gmail.com - Telefon: **0630/6446470**

Az „IMIKE GYERMEKÜNK MOSOLYÁÉRT ALAPÍTVÁNY"

A Kuratórium és a szülők megköszönik a 2019. évben az adó 1 %-ból felajánlott támogatást, mely **307.704.- forint volt**.
A teljes összeget légtisztító és párásító készülékre, betegrögzítő vállhámra, étrend-kiegészítőkre, ELO leckecsomagra és monitorra költöttük el.
A gyermek gyógykezeléséhez, életkörülményei javításához kérjük továbbra is a támogatók segítségét!
Gyermekünk életének megmentéséért kérjük, támogassa alapítványunkat adója 1 %- ával, adományával !

Adószám**: 18148398-1-09,** Számlaszám: **11738008-20843612**

Valamennyi támogatónak köszönjük együttérzését,
és áldozatvállalását!

Gépi földmunka, fuvarozás

Amit vállalunk:

- árokásás
- alapásás
- tereprendezés
- csatorna építés

Hívjon bennünket bizalommal:
CHARLIE HŰTŐ Kft.
06/30/384-8032, 06/30/603-7567

(B-2020/28560/3/51)

Amatőr pingpong verseny

Felnőtt amatőr asztalitenisz versenyünk, ezúttal is kiváló hangulatban telt. A novemberi hajdúdorogi és hajdúnánási vendégjátékosok után most Derecskéről is érkeztek játékosok a létavértesiek mellé. Minden résztvevő lelkesen, játékszabályokat betartva méretette meg magát. A versenyt Nagy Károly játékvezető irányította. Mindenkinek köszönjük a részvételt, támogatást!

FOTÓ: VÁROSI KÖNYVTÁR ÉS MŰV. HÁZ

Eredmények:

Nők:
1. Topa Csilla Derecske
2. Bauer Antalné Derecske
3. Juhász Ernőné Létavértes

Férfiak:
1. Kelemen László Létavértes
2. Juhász Attila Létavértes
3. Fangli Vilmos Létavértes

Következő alkalom: 2020.**május 30**. szombat 10 óra

Papp Zsoltné Kis Mónika

LEHETŐSÉGEK A HADERŐBEN

A hivatásos, szerződéses és tartalékos katonaság toborzó tájékoztatója olvasható a város honlapján: www.letavertes.hu

Létavértesi Hírek
A VÁROSI ÖNKORMÁNYZAT INGYENES LAPJA
SZÍNES VÁLTOZATBAN (ELŐZŐ 5 ÉV)
a város honlapján: www.letavertes.hu

NŐNAPI VIRÁGVÁSÁR
a Hiripi Kertészetben
Kínálatunk: primula, jácint, boglárka, szellőrózsa, jácint, árvácska
Nyitva tartás: március 5 -től – március 10 –ig egész nap
Cím: Létavértes, Teleki u. 12.
Telefon: 70 /4224-264, 70-9455-653
Szeretettel várjuk kedves vásárlóinkat!
(B-2020/28560/3/52)

Sikeres folytatás

Február 8-án Budapesten, a pestszentimrei sportkastélyban megrendezett korosztályos magyar bajnokságon jól szerepeltek a létavértesi grapplingesek. Hatalmas dobásokkal, fojtásokkal és feszítésekkel 2 arany, 6 ezüst és 2 bronzérem született.

Két magyar bajnokot avattunk: ***ZAGYVA TIBOR*** és ***KUSTOR ZSOMBO*** személyében. Szoták Hunor (ifj 1, 42 kg) első mérkőzésén megsérült de végig küzdötte a versenyt, becsülettel helytállt.

Érmesek:

-Zagyva Tibor (ifj1 42kg) gi **arany**, nogi ezüstérem
-Bakó Balázs (ifj1 50kg) gi bronz, nogi ezüstérem
-Szabó Kristóf (ifj1 55-66kg) gi ezüst, nogi ezüst
-Belényesi Bence (ifj 2 +73kg) gi becsülettel helytállt, nogi ezüst
-Kustor Zsombor (ifj 2 66 kg) gi **arany**, nogi ezüstérem és +73kg giben bronzérem

Köszönöm a szülők segítségét a versenyen, és köszönöm a támogatásukat! Köszönet Szőllősi Lászlónak, a Combat Club Debrecen fekete öves mesterének a felkészüléshez nyújtott segítséget. Köszönet a Szabó busznak -*Szabó Gyulának*- hogy támogatta utazásunkat! Készülünk a március 7-i dabasi versenyre, ahol mindenki a saját korosztályában, gi és nogi versenyszámban indul.

Szabó Csaba

Régi kép

A város első bálján, 2007. január 27- én a Sporttelep tornacsarnokában készült fénykép. Fotózta: Boros-Szima Beáta